



INSTITUTO DE INVESTIGACIÓN
EN CIENCIAS SOCIALES **udp**

FACULTAD DE CIENCIAS SOCIALES E HISTORIA

**Trayectorias y carreras políticas de los
candidatos mapuche.
Elecciones legislativas, municipales y de
Consejeros Regionales 1990-2013**

Mario Herrea
Ignacio Soto

Escuela de Ciencia Política
Universidad Diego Portales

Investigadores del Observatorio Político Electoral

DOCUMENTO DE TRABAJO ICSO – N° 25 / 2016

Santiago, Abril 2016

Este documento fue elaborado para el proyecto “Elites: Discriminación y Reconocimiento”, financiado por la Fundación FORD

**Trayectorias y carreras políticas de los candidatos mapuche.
Elecciones legislativas, municipales y de Consejeros Regionales 1990-2013**

Mario Herrea
Ignacio Soto

Escuela de Ciencia Política
Universidad Diego Portales

La literatura de ciencia política sobre pueblos originarios, en Chile, se ha concentrado en analizar el comportamiento electoral de dichas comunidades. En consecuencia, pocas investigaciones han puesto foco en la elección de candidatos provenientes de aquellos grupos. Por otro lado, la integración de los pueblos indígenas al sistema político se ha transformado en uno de los desafíos relevantes desde la vuelta a la democracia en el país. Así, en este trabajo pretendemos responder la siguiente pregunta ¿Qué variables explican la elección de candidatos mapuche en Chile, entre 1990-2013? Analizando la trayectoria política de los candidatos mapuche intentamos deducir qué elementos podrían determinar la elección de un postulante de origen indígena a puestos de representación popular. Concluimos que las principales variables que explican la elección de un candidato son la incumbencia y la pertenencia a una coalición. Por otra parte, los candidatos de origen mapuche tienen menores posibilidades de ser electos. Ser mapuche condiciona de manera negativa la elección del candidato. No obstante, la coalición e incumbencia aumentan sus opciones de ser electos.

Palabras clave: carrera política – municipales – Consejeros Regionales – legislativas - mapuche

Introducción

Parte de la literatura en ciencia política sobre pueblos indígenas, se ha concentrado en estudiar el comportamiento electoral que poseen dichas comunidades. En Chile, por ejemplo, se han realizado algunas observaciones enfocadas en el comportamiento electoral de la población mapuche (Morales y González, 2011; Toro y Jaramillo, 2014; Jouanett, 2011). Adicionalmente, existe otra dimensión dedicada a analizar el surgimiento de estos grupos étnicos y su interacción con el sistema político e instituciones (Madrid, 2005; Rice y Van Cott, 2006; Birnir y Van Cott, 2007; Rice, 2011).

Por otra parte, diversas investigaciones han examinado las carreras políticas de los postulantes a cargos de representación popular, identificando diferentes caminos para la elección de los candidatos (Alcorta, 2011; Dal Bó, 2006; Bottinelli, 2008). Sin embargo, no hay muchos trabajos que vinculen o asocien ambas perspectivas teóricas, es decir, carrera política y elección de indígenas a nivel nacional (Caniguan, 2015 y Espinoza, 2015). En esa dirección, en este artículo pretendemos explicar la elección de candidatos indígenas, de origen mapuche, considerando su trayectoria política.

La pregunta de investigación que este texto pretende responder es ¿Qué variables explican la elección de candidatos mapuche en Chile, entre 1990-2013? La pregunta considera como factor explicativo la carrera política de los candidatos. Por lo tanto, en primera instancia, asignaremos a los candidatos la categoría de carrera política, a partir de nuestra construcción teórica. Luego, realizaremos un análisis descriptivo y un modelo estadístico que integrará variables independientes relacionadas a la elección de candidatos como adhesión a partidos, coaliciones, sexo, entre otras, y cuyo principal énfasis estará en la carrera política de los candidatos. Sostendremos que los principales factores que explican la elección de candidatos de origen mapuche son la identificación con partidos políticos y la incumbencia de los postulantes. Si bien existen candidatos que se presentan como independientes y logran el escaño, el supuesto será que en términos generales quienes se presentan en representación de un partido y son incumbentes tienen mayores posibilidades de ganar.

La estructura de este trabajo estará definida de la siguiente manera. En primer lugar, describiremos la situación electoral indígena en nuestro país, con principal énfasis en el caso mapuche. Enseguida, entregaremos algunos datos sociodemográficos y describiremos brevemente algunas características de la población en cuestión. Posteriormente, revisaremos los principales enfoques teóricos sobre pueblos indígenas y comportamiento electoral como también la relación entre grupos indígenas con el sistema político. No obstante, el eje principal estará en el caso mapuche. Paralelamente, abordaremos la bibliografía asociada a carreras políticas. Asimismo, problematizaremos lo establecido por la literatura, haciendo hincapié en la necesidad de explicar la elección de candidatos de origen mapuche. Por último, realizaremos modelos estadísticos probit para testear la probabilidad de que nuestras variables independientes expliquen la elección de los candidatos mapuche.

Problematización

En Chile, la integración de los pueblos originarios a nivel social, cultural y político se ha constituido como uno de los grandes desafíos luego de la vuelta a la democracia. La creación de la Corporación Nacional de Desarrollo Indígena (CONADI) en 1993, a cargo del Ministerio de Desarrollo Social, surgió con el objetivo de promover, coordinar y ejecutar la acción del Estado en favor del desarrollo integral de las comunidades indígenas (CONADI, 2015) apuntó en la dirección señalada. Por otra parte, la firma del convenio 169 de la OIT (Organización Internacional del Trabajo), sobre pueblos indígenas y tribales en países independientes, establece la consulta por parte del Estado chileno sobre medidas legislativas y administrativas directamente a estos grupos. El programa de gobierno de la presidenta Bachelet (2013-2017), considera la creación del Ministerio de Asuntos Indígenas durante su administración. Por lo tanto, existe interés por reconocer, integrar y mejorar la relación con los pueblos indígenas en diferentes áreas sociales, entre las que destaca la representación política.

Aunque la creación de este tipo de instituciones pareciera ir en la dirección correcta, todavía persisten dificultades asociadas a la relación entre la sociedad y los grupos indígenas. La elección en cargos de representación popular por parte de estos grupos se enmarca dentro de estos problemas. La participación política de candidatos indígenas es un aspecto que políticamente aún no se ha podido resolver. Por lo general los candidatos indígenas, históricamente, no han sido considerados en puestos de alta jerarquía y de manera poco común han sido nominados para cargos de elección popular (Toro y Jaramillo, 2014).

Por otro lado, los datos sociodemográficos indican que la mayor cantidad de población indígena de origen mapuche se ubica en la Región Metropolitana. No obstante, la proporción de mapuche respecto al total de la población por región revela que Araucanía, Aysén y Los Lagos son las regiones que poseen mayor concentración de mapuche. En síntesis, existe una tensión entre cantidad y concentración de habitantes mapuche que permitiría comprender de mejor manera cuál de estos dos elementos explican la elección de un candidato mapuche.

Finalmente, la mayor parte de la literatura sobre pueblos indígenas y, en particular sobre la comunidad mapuche, no ha hecho énfasis en la elección de candidatos de origen étnico. Si bien, los esfuerzos han estado centrados en explicar cómo votan los grupos indígenas, poco se ha profundizado en las determinantes de la elección de candidatos con origen étnico junto con la incidencia de la trayectoria previa.

Por tanto, este trabajo abarca dos perspectivas distintas pero no excluyentes para tratar la problemática mapuche. Por un lado, nos focalizamos en la elección de candidatos mapuche, complementando la literatura sobre pueblos originarios y comunidades étnicas. Asimismo contribuimos al debate académico sobre comportamiento electoral. Finalmente, pretendemos

aportar a la discusión país sobre la inclusión de las comunidades mapuche a la política nacional, considerando las dimensiones electorales, sociodemográficas y los resultados que se indiquen.

Comportamiento electoral

La discusión teórica se elaboró en tres sentidos. En primer lugar, identificamos algunos trabajos sobre comportamiento electoral y pueblos indígenas, puntualmente sobre mapuche. Adicionalmente, incluimos algunos estudios que relacionan el surgimiento de estos grupos con el sistema político. Finalmente, describiremos algunas investigaciones que hacen referencia a tipo de carreras políticas.

Tradicionalmente, el comportamiento electoral ha sido explicado desde tres enfoques diferentes. Columbia, a partir del estudio de Lazarsfeld et al. (1944), indica que religión, clase social y composición étnica, entre otras, explican la votación por un determinado candidato o partido. En ese sentido, Lipset y Rokkan (1967) sostienen que votantes y partidos se ordenan en torno a grandes clivajes sociales que generan fuertes lealtades o simpatías en el electorado. Posteriormente, Bartels (2008) señala que aquellas características están enraizadas en el electorado, produciendo fuertes lealtades por parte del votante. Por ejemplo, aplicado al caso chileno, Valenzuela (2003) afirma que los partidos de izquierda, previo al golpe de estado de 1973, concentraban su votación en sectores populares de bajos ingresos económicos.

La segunda escuela, Michigan, supone que el elector vota influenciado de acuerdo a procesos de socialización primaria. Esta considera que valores y creencias, tras pasados en la niñez, explicarían el voto (Briceño, Navia y Morales, 2009). Campbell et al. (1960) afirman que el vínculo producido entre las personas y un partido es duradero y que surge por la socialización vivida por los votantes en su núcleo familiar.

Por último, Rochester, incorpora categorías provenientes de la economía al estudio del comportamiento electoral. Según Enelow y Heinch (1984) el supuesto general de este modelo responde al interés personal del elector, considerando al momento de votar al candidato que represente mejor sus preferencias.

Indígenas, voto y relación con el sistema político

La literatura sobre comportamiento electoral de pueblos originarios recoge estas nociones y las aplica al caso indígena. Algunos afirman que las comunidades indígenas votan por tres tipos de partidos políticos o candidatos políticos: clientelistas, populistas e izquierdistas. Los primeros dos tipos significan mejoras económicas en el corto plazo para los indígenas. En cambio, los partidos de izquierda apoyan las demandas indígenas y apuestan por reformas y medidas que benefician a dicho grupo (Birnie y Van Cott, 2007). En ese sentido, Madrid (2005) indica que los votantes

indígenas votan en menor medida por los partidos convencionales que los votantes no indígenas. Lo anterior se explica porque los partidos tradicionales han fallado en representar de manera efectiva los intereses de aquellos grupos.

La fortaleza del voto étnico se ve reflejado en el estudio de Bretton et al. (2012). Los autores demuestran que los países africanos están fuertemente determinados por el voto étnico y en menor medida por el voto económico. En otras palabras, a pesar del mal desempeño económico del gobierno de turno, es posible que el candidato oficialista logre la reelección por efecto de pertenecer a un grupo étnico o que su partido pertenezca a algún grupo indígena. No obstante, algunos sostienen que la mayoría de los partidos políticos -latinoamericanos- han ignorado la condición indígena como variable diferenciadora y han fomentado lazos clientelares con dichos grupos (Toro y Jaramillo, 2014: 585).

Otra parte de la literatura se ha enfocado en explicar la relación entre indígenas y sistema político. Así, Madrid (2005b) señala que el surgimiento de partidos étnicos ha reducido la volatilidad electoral en aquellas localidades donde existe mayoría indígena. Asimismo, la fragmentación del sistema de partidos ha disminuido en países con gran densidad de población indígena (Madrid, 2005c). Además, los partidos indígenas, a diferencia de los partidos tradicionales, han sido capaces de reclutar y posicionar candidatos de origen indígena en puestos políticos importantes o en altos cargos dentro de la jerarquía partidaria (Madrid, 2005c).

En general, la discusión sobre el voto indígena pareciera estar sintetizada en dos grandes ámbitos. Primeramente, la predominancia de este tipo de grupos en determinadas zonas geográficas y, por otra parte, el tipo de relación o vínculos establecidos entre los partidos políticos y los electores pertenecientes a algún pueblo originario.

En ese sentido, Van Cott (2000) establece que los partidos políticos tienen diferentes tipos de relaciones dada la cantidad de población indígena de un país. Como resultado, la capacidad de las elites de restringir el tamaño de la clase política en sociedades con alta densidad de población aborigen provee condiciones sociales e incentivos para desarrollar mecanismos clientelares y personalistas que impiden la institucionalización del sistema de partidos.

No obstante, a pesar de las barreras de entradas que deben sortear los partidos y candidatos indígenas, algunos sostienen que estos grupos han sido capaces de crear fuertes raíces sociales consolidando sus bases de apoyo. Rice (2011) estudió resultados de partidos indígenas en elecciones municipales. La autora explica que el indicador más importante para el establecimiento de estos partidos es el porcentaje de población indígena al interior de los municipios.

Asimismo, Rice y Van Cott (2006) fundamentan que la emergencia y desempeño electoral de partidos indígenas en América Latina, está influenciada por variables institucionales y

demográficas, entre otras. En específico argumentan que son las reglas electorales y el tamaño de la población indígena lo que determinó el establecimiento de candidatos y partidos aborígenes.

Sin embargo, Van Cott (2003) establece que a pesar de los cambios institucionales, como políticas de descentralización, cambios en las normas electorales o incluso los escaños reservados para candidatos indígenas, son elementos necesarios pero no suficientes para el surgimiento, establecimiento y éxito electoral de candidatos o partidos pertenecientes a comunidades étnicas. Es requisito la movilización y organización efectiva de estos sectores sociales durante el proceso de reformas institucionales. Por ejemplo, en Chile han existido iniciativas para impulsar, mediante una Asamblea Constituyente, un cambio institucional que permita reconocer a los mapuche.

Voto indígena en Chile

Morales y González (2011) indican que en aquellos lugares donde existe una alta concentración de población indígena el voto por los candidatos de derecha aumenta. No obstante, al adicionar como variable explicativa el territorio, existen diferencias entre el comportamiento electoral aymara y mapuche.

Toro y Jaramillo (2014) analizan la elección parlamentaria y presidencial 2009 en la región de la Araucanía. Los resultados muestran que la relación entre voto mapuche y voto por candidatos de derecha no es significativa. En cambio, existe una relación positiva y significativa entre voto mapuche y candidatos del propio pueblo originario. Por tanto, existe *solidaridad étnica* entre votante y candidato mapuche. Algo similar establecen Contreras y Morales (2014). Los autores señalan que existen patrones de solidaridad étnica en la votación mapuche, principalmente en las elecciones locales. Sin embargo, el impacto de los partidos tradicionales es mucho mayor. Valdés (2006) afirma que es improbable definir el comportamiento político de los mapuche sólo con datos electorales. En consecuencia, plantea que no es posible determinar que en lugares donde la población mapuche es mayor, el electorado votará por partidos de derecha. Los resultados indican que los mapuche, a nivel ideológico, se ubican en mayor proporción entre el centro y la izquierda simpatizando con la Concertación y el pacto Juntos Podemos.

No obstante, Jouanett (2011) propone una alternativa diferente. Según el autor, los niveles de auto reconocimiento indígena en la Araucanía son relativamente altos pero los dirigentes de origen mapuche no se presentan a elecciones políticas y los electores mapuche no votan por candidatos mapuche. Por otro lado, Espinoza (2015) señala que la elección de candidatos mapuche a nivel municipal, está asociada con el paulatino aumento en la participación de electores mapuches.

Asimismo, Durston (2004) evidencia que el vínculo entre votante mapuche y candidatos pasa, principalmente, por relaciones clientelares establecidas entre votante y postulantes a cargos

públicos de elección popular. En consecuencia los mapuche votan por candidatos que planteen soluciones a problemáticas determinadas en el corto plazo sin importar la procedencia política del candidato.

Trayectorias políticas e incumbencia

Existen dos áreas de estudio relacionadas con carreras políticas. Por una parte, están las investigaciones orientadas a explicar los mecanismos de decisión que enfrenta un político durante el desempeño de su cargo y al final de su mandato. Otras, se enfocan en la trayectoria del candidato, es decir, cómo llegaron a sus cargo, vínculos y experiencias previas (Alcorta, 2011). Nos centraremos en este segundo enfoque.

Dentro del primer tipo de estudios, Schlensinger (1966) sostiene que las ambiciones personales de los candidatos generan un impacto significativo en el desempeño y desarrollo de sus cargos. En este sentido, Diermeier, et al. (2005) afirman que los candidatos tienen tres posibilidades respecto a la continuidad o no de su carrera política. Pueden buscar la reelección o eventualmente no continuar con su carrera, pero también pueden optar a un cargo de mayor jerarquía.

El supuesto, tras lo anterior, es que el progreso de las carreras políticas es lineal, es decir, los políticos pretenden avanzar a cargos de mayor relevancia (Botero, 2011). Samuels (2003) al analizar las carreras políticas de los congresistas federales brasileños, advierte que el cargo es un pivote o paso previo a la elección de los congresistas en puestos claves a nivel local como alcaldes y gobernadores.

Otra perspectiva de carreras políticas está relacionada con el legado generacional que se produce entre familiares que participan en el servicio público. Así se producen dinastías políticas donde el capital político es traspasado entre familiares (Dal Bó, et al; 2006). Estos grupos, están virtualmente asociados con las cúpulas partidarias donde los políticos cuentan un fuerte capital social.

Bottinelli (2008), a partir del caso uruguayo, construye dos tipos de carreras o trayectorias políticas. Un tipo de carrera marcada por la acumulación de experiencia en cargos públicos a lo largo del tiempo a nivel local o regional, determinado por la militancia política, y otro modelo (profesionalización endógena) que responde a la inserción de políticos al interior del aparato estatal, principalmente en el ejecutivo, que luego se trasladan a puestos legislativos

A partir de lo anterior, es posible establecer que las barreras de entradas para nuevos candidatos son superiores a las que se presentan para re postulantes, autoridades que se presentan a la reelección (incumbentes) y candidatos que pretenden pasar de un cargo a otro. Es ampliamente aceptado que los candidatos que se presentan a la reelección tienen mayor probabilidad de éxito

electoral (Morales y Piñeiro, 2010). Lee (2001) afirma que la incumbencia es una variable que explica positivamente la presentación de un candidato o partido nuevamente a la elección.

Grosecole (2001) afirma que los incumbentes son mayormente conocidos y sus atributos personales tienen mayor impacto en comparación a un candidato desafiante. Prior (2006) explica que los incumbentes generan un mayor interés periodístico durante la campaña y mientras ejercen su cargo tienen mayor cobertura comunicacional que influye en el nivel de conocimiento. En ese sentido, Troustine (2001), luego de estudiar las elecciones locales estadounidenses, establece que los candidatos incumbentes al concejo de la ciudad son más propensos a participar y ganar en las próximas elecciones.

Por lo tanto, independiente del motivo, la mayoría de la literatura coincide en que la principal causa para resultar electo es ser incumbente. El interés periodístico en el candidato, los costos de información y el capital político previo parecen ser condiciones que favorecen al incumbente en su búsqueda por la reelección.

Caniguan (2015) analiza tres casos emblemáticos de candidatos mapuche que logran transformarse en alcaldes. Al estudiar sus trayectorias e historia política muestra el impacto que genera formar parte de este grupo social, en sus carreras políticas como en la elección y posterior desarrollo del cargo.

Elección de candidatos y carrera política

Según Carey y Shugart (1995) las carreras políticas estarían influenciadas por las decisiones partidarias. El partido decide u orienta la carrera de un candidato. Los líderes de las colectividades pueden afectar de una u otra manera las carreras políticas sugiriendo o incluso determinando dónde y cuándo un candidato debería competir. Para los autores, Chile es un caso donde la referencia partidaria importa. Esto se explica porque son los partidos políticos los que principalmente manejan la oferta de candidatos.

Las carreras políticas dependen, entonces, de la nominación de candidatos. Freidenberg (2003) muestra que la presentación de candidatos está estrechamente vinculada con el diseño institucional. Entonces, cuando el partido nombra a los candidatos, existe un menor rango de inclusión. Por otro lado, leyes como las primarias permiten la incorporación de diferentes actores al proceso electoral.

Considerando lo anterior, la carrera o trayectoria política dependerá de la nominación por parte del partido. Esto se acentúa cuando se consideran reglas electorales como la chilena que, para elecciones legislativas, estimulan la participación en las dos principales coaliciones (Valenzuela, 2005). Por lo tanto, la elección de un candidato mapuche por fuera de un partido político se dificulta.

Toro y García (2008) señalan la importancia del sistema electoral en la nominación de candidatos. De acuerdo a los autores, el sistema electoral implica negociaciones dentro de las coaliciones para distribuir los cargos a disputar. De acuerdo a Siavelis (2005), la negociación para nominar a un candidato se da en tres niveles: 1) partidario, 2) entre subpactos y 3) entre las coaliciones.

Otro incentivo a la presentación de candidatos es el seguro de los subcampeones. Esta literatura sugiere que, teniendo en cuenta los incentivos del sistema electoral, existen candidatos que, para buscar o evitar doblajes, se presentan a la elección aun cuando tienen escasas oportunidades de ganar (Siavelis y Carey, 2003). En esos casos, el seguro de los subcampeones operaría, asegurando un cargo en alguna repartición pública a quienes se presenten, a pesar de que saben que no ganarán la elección. Los autores concluyen que la Concertación entrega beneficios, a través de nombramientos en cargos, a quienes tuvieron un buen desempeño en beneficio de la coalición.

Posteriormente, Garrido y Navia (2005) aseguran que existen otras dos variables a considerar en el seguro de los subcampeones. La primera es que la Concertación posee dos de los tres tercios tradicionales y, además, que tiene un número mayor de candidatos. Los autores concluyen que, independiente del nivel de incertidumbre de la elección, la Concertación tiende a presentar candidatos competitivos en todos los distritos. La importancia tanto de la nominación de los candidatos como del seguro de los subcampeones para trayectorias mapuche está determinada por la probabilidad que tiene un candidato que era de origen mapuche de ser nominado a la reelección. El candidato que tiene un seguro de los subcampeones tendrá más incentivos para presentarse a la elección.

Dado que este trabajo no trata sobre capital político, entenderemos como trayectoria o carrera política a todos aquellos candidatos que intenten reelegirse (incumbente) en una elección de concejales, alcaldes, consejeros regionales (cores), diputados o senadores. Lo anterior responde a que estos candidatos sistemáticamente han participado en algún nivel de la política nacional consolidando sus carreras políticas. Consideramos que un candidato efectivamente inicia su carrera política cuando logra un cargo de elección popular.

Es evidente que la carrera política de un candidato está determinada por las dimensiones acá descritas. En consecuencia, identificamos las siguientes hipótesis. Las principales condicionantes que explican la elección de un candidato son la incumbencia y el partido que representa el candidato. Como se indica en la teoría, los movimientos indígenas, en algunos países, carecen de fuerza propia y son principalmente los partidos tradicionales los que canalizan sus demandas, Chile no escapa a esa lógica. Los candidatos mapuche son militantes de algún partido político o representan a ese partido político. Esto se ve reforzado por la institucionalidad del sistema político chileno. Los partidos, agrupados en dos grandes coaliciones, controlan mayoritariamente la oferta de candidatos y adicionalmente sus carreras políticas.

La población mapuche en Chile

Según los datos de la encuesta Casen de 2013, la población nacional alcanzaba los 17.273.117 habitantes. De ese total, el 90,6% no pertenece a ningún grupo étnico, a diferencia del 9,1% que se declaró miembro de alguna comunidad indígena. De la población indígena, igual a 1.565.915 personas, la mayoría pertenece al pueblo originario mapuche. Así, aproximadamente 1.321.717 personas son mapuche, equivalente al 84,4% de la población indígena.

La mayor cantidad de personas mapuche están concentradas en la región metropolitana (RM). El gráfico 1 muestra el porcentaje de población mapuche respecto al total nacional. En segundo y tercer lugar, aparece la IX región de la Araucanía y la X región de los Lagos respectivamente.

Gráfico 1. Porcentaje de población mapuche por región

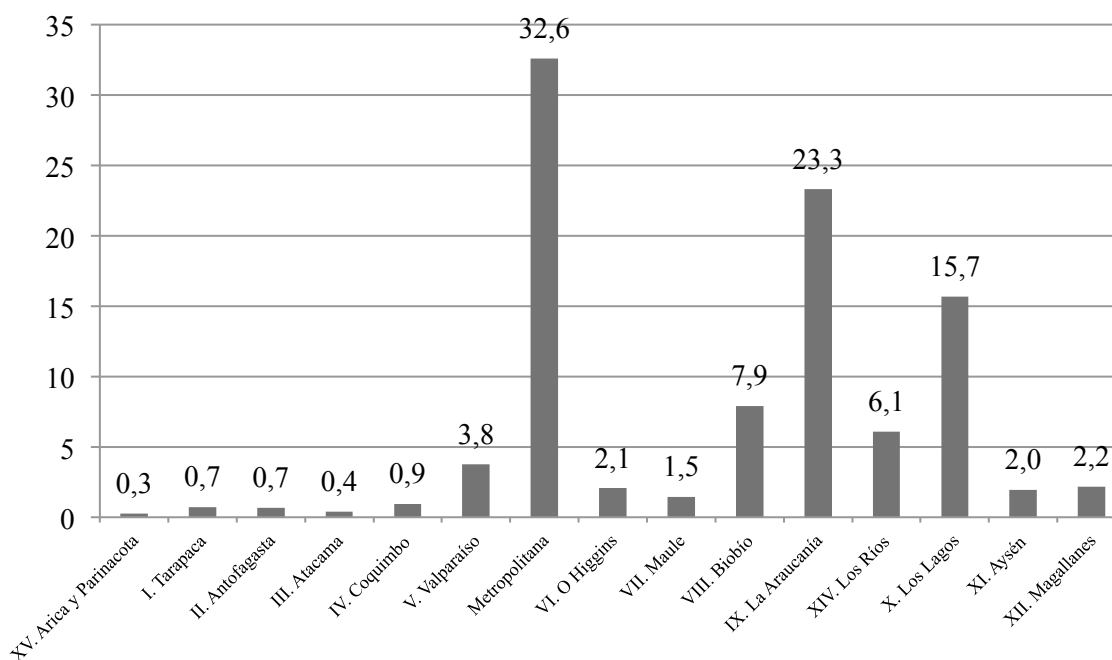

Fuente: elaboración propia con datos de CASEN 2013

No obstante, al utilizar los mismos datos respecto al total de la región se observan diferencias (ver gráfico 2). La región con mayor concentración mapuche es la Araucanía, con un 31,8%. De igual forma, en las regiones del sur también se observan porcentajes a nivel regional mayor en comparación con el resto del país.

Como la Región Metropolitana posee más habitantes, es esperable que exista una mayor cantidad de población mapuche. Por lo tanto, no necesariamente es el volumen de población mapuche lo relevante, sino cuánto representan respecto al total de su unidad geográfica.

El escenario cambia cuando se considera la composición de la población. Es decir, los candidatos podrán tener en cuenta cuán homogéneo es el distrito, circunscripción o comuna por la que se presentan al hacer campaña. Dicho de otro modo, si la población de la comuna es mayoritariamente mapuche, sería esperable que se presente un candidato mapuche, esperando una identificación con ese electorado.

Gráfico 2. Porcentaje de población mapuche respecto al total de la región

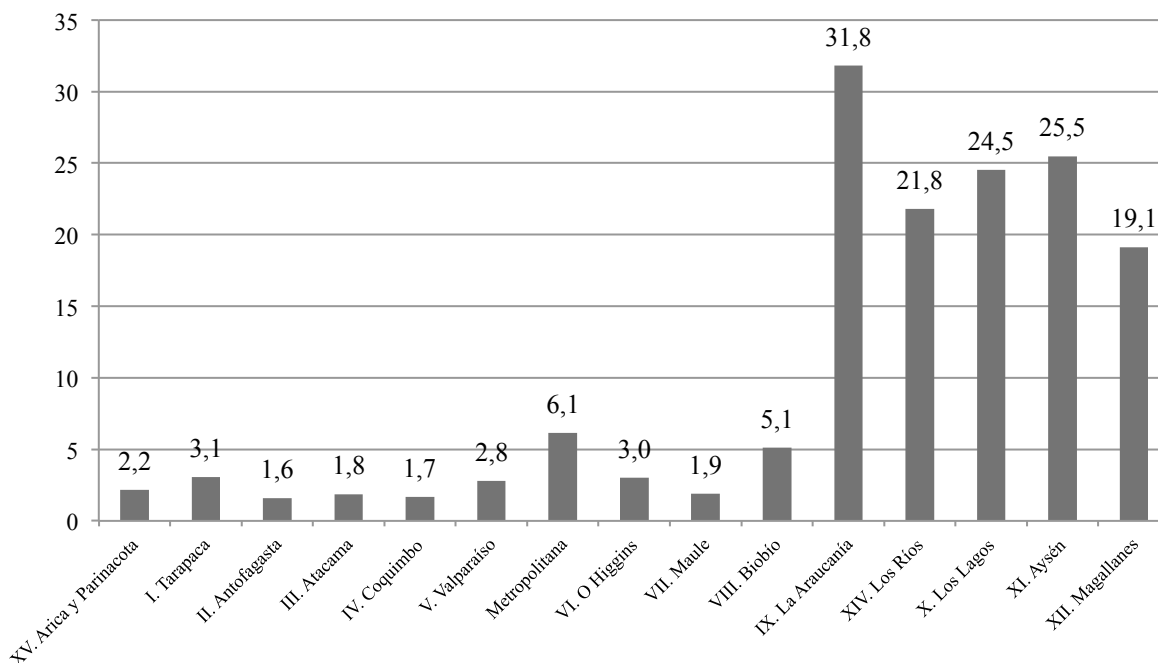

Fuente: elaboración propia con datos de CASEN 2013

Un efecto relativamente similar se produce en aquellas comunas donde existe mayor cantidad y proporción de población mapuche. La tabla 1 presenta la proporción de población mapuche en las 10 comunas con mayor cantidad de habitantes que pertenecen a ese pueblo originario. Así, del total de población mapuche un 28% se ubica en estos municipios. La composición de la tabla difiere significativamente de los resultados arrojados por la tabla 2 (ver tabla 2). Puente Alto, Maipú, Estación Central, La Pintana y Peñalolén, comunas de la RM, contienen cantidades importantes de población mapuche generando un impacto relevante a nivel nacional.

Tabla 1. Comunas con mayor proporción de población mapuche

Comuna	Porcentaje de población mapuche (%)
Temuco	4,6
Osorno	3,9
Puente Alto	3,6
Puerto Montt	3,5
Padre las Casas	2,7
Maipú	2,1
Estación Central	2,0
La Pintana	1,9
Peñalolén	1,9
Punta Arenas	1,8
Total	28

Fuente: Elaboración propia con datos encuesta CASEN 2013

No obstante, si consideramos la concentración de población mapuche a nivel comunal, el orden cambia significativamente. Las comunas pertenecientes a la novena región, principalmente, poseen altas tasas de población mapuche respecto al total de habitantes en la comuna. En efecto, ninguna de las primeras 10 comunas, jerarquizadas respecto a la concentración poblacional, tienen menos del 50% de población mapuche. La tabla 2 contiene el detalle de las 10 comunas con mayor concentración de mapuche en el país.

Tabla 2. Comunas con mayor cantidad de proporción mapuche respecto al total de población comunal

Comuna	Porcentaje de población mapuche (%)
Alto Biobío	84,8
Saavedra	83,5
Curarrehue	80,7
San Juan de la Costa	80,5
Ercilla	74,2
Lonquimay	74,2
Galvarino	73,9
Cholchol	69,1
Nueva Imperial	65,1
Lumaco	51,9

Fuente: Elaboración propia con datos encuesta CASEN 2013

Elecciones, candidatos y mapuche

Otro antecedente es la cantidad de candidatos que se han presentado a elecciones municipales, legislativas o regionales. Cerca de 47.800 candidatos han postulado a algún cargo de representación popular desde la vuelta a la democracia. 1.890 aspirantes fueron mapuche. En síntesis, sólo un 4,1% del total de candidatos es de origen mapuche. De la sumatoria de candidatos, 15.156 han sido electos y alrededor de 411 fueron o son mapuche, es decir, del total de electos el 2,7% corresponde a este grupo.

La mayor tasa de competidores mapuche, históricamente, se ha concentrado en la octava, novena y décima región. En concreto, en las comunas de la novena región, donde mayormente concentra la población mapuche, son las que presentan más candidatos pertenecientes a dicho pueblo originario. En efecto, del total de postulantes mapuche desde 1989 a 2013, el 38,5% corresponden a la novena región, el 13,5% candidatos participaron en alguna de las competencias electorales en la décima región y cerca del 9,6% a la octava región. En resumen, entre las tres regiones se concentra alrededor del 61,6% de los candidatos mapuche.

No obstante, la mayoría de los candidatos mapuche compiten en elecciones municipales por sobre elecciones legislativas. Desde la vuelta a la democracia no más de 80 candidatos mapuche se han presentado a competencias legislativas y sólo 4 de ellos han postulado al Senado.

Los casos más exitosos o emblemáticos de candidaturas de origen mapuche a nivel legislativo, han sido los ex diputados Francisco Huenchumilla, militante Demócrata Cristiano (DC) y Rene Alinco, militante del Partido Comunista (PC), luego miembro del Partido por la Democracia (PPD) y ahora candidato independiente.

Huenchumilla desarrolló toda su carrera política en la novena región. Primero ejerció como diputado entre 1989 y 2002, ganando tres veces consecutiva la elección de diputados en el distrito 50. En 2003, fue nombrado ministro de la Secretaría General de la Presidencia (Segpres) por el entonces presidente Ricardo Lagos. Renunció en 2004 y compitió en la elección municipal del mismo año. Postuló como alcalde en la comuna de Temuco, alcanzando el 50,4% del total de votos lo que le permitió quedarse con el escaño. En 2009 se presentó como candidato a senador en la circunscripción 15 (Araucanía Sur) obtuvo el 18,7% de los votos pero no fue electo. En el actual gobierno de Michelle Bachelet fue designado Intendente de la Araucanía, cargo que mantuvo hasta agosto de 2015.

La carrera política de Alinco, en cambio, se concentró en la región de Aysén. Fue candidato del PC a concejal en Coyhaique y, aunque no ganó la elección, posteriormente decidió competir como diputado por el distrito 59 en 1993, representando al mismo partido. Luego de poner fin a su militancia comunista, postuló como independiente a la competencia municipal de 1996. Con el 21,2% del total de votos fue electo concejal. En la elección municipal de 2000, representando al

PPD, logró un escaño en el concejo municipal con el 19,2% de votos. Compitió como diputado en 2005 alcanzando un escaño. En 2009 nuevamente se presentó a la elección y se impuso con el 21,4% de la votación total. Finalmente, decide poner fin a su militancia en el PPD durante 2010 y en 2013 nuevamente participa en la elección de diputados. No obstante, en esta ocasión no logró tener éxito.

Metodología

Primero, mostraremos una serie de datos descriptivos sobre la población mapuche y su relación con variables que acá se señalan. Luego, haremos análisis de datos estadísticos extrayendo ciertas inferencias.

Para el análisis de datos utilizaremos modelos estadísticos no lineales dada la naturaleza de nuestra variable dependiente. Nuestra variable dependiente contiene valores 1 y 0 donde 1 indica si el candidato es electo. También incluiremos modelos de regresión OLS controlando por efectos fijos donde estudiaremos el impacto que posee cada región. En este caso, nuestra variable dependiente será el porcentaje de votos que obtienen los candidatos. Adicionalmente, mostraremos una simulación entre la votación de los postulantes mapuche y no mapuche con la cantidad de periodos en el cargo.

En resumen, explicaremos qué elementos determinan la elección de un candidato mapuche. En consecuencia, nuestra pregunta de investigación es ¿Qué variables explican la elección de candidatos mapuche en Chile, entre 1990-2013? nuestra variable dependiente contiene valores 1 y 0 donde 1 indica si el candidato es electo.

Como variables independientes consideraremos la incumbencia de los candidatos (con valores 1y 0), la coalición a la que pertenecen (Nueva Mayoría, Alianza y otros), la región (observaremos el impacto de las regiones metropolitana y novena respecto al resto de la población), el periodo en el cargo y por último el sexo de los postulantes. La tabla 3 sintetiza el esquema de variables independientes y dependiente de nuestro modelo.

Tabla 3. Esquema de variables modelo de regresión logística.

Variable Independientes	Variable Dependiente
Incumbencia (0,1)	Éxito de candidatos (0,1) Porcentaje de votos
Coalición	
Región. Metropolitana (0,1)	
Región. Araucanía (0,1)	
Periodo	
Sexo	

Fuente: Elaboración propia

Los datos corresponden a todos los candidatos presentes en las elecciones municipales de 1992-2012. No se incluyen los candidatos a elecciones legislativas debido a que la cantidad de postulantes mapuche es inferior a las 50 personas generando problemas de número de casos. De hecho, sólo dos casos (descritos previamente) han tenido resultados positivos. Algo similar ocurre con los cores. En consecuencia, no es posible extraer generalizaciones respecto a legisladores ni cores mapuche dada la poca cantidad de casos a estudiar. La base de datos fue construida por el Observatorio Político Electoral de la Universidad Diego Portales. Contiene los resultados de las elecciones municipales que se han realizado desde la vuelta a la democracia junto con la última competencia para elegir consejeros regionales.

Por otro lado, para determinar si un candidato es mapuche utilizamos el instructivo de la Corporación Nacional de Desarrollo Indígena (CONADI) que contiene los apellidos mapuche vinculados a títulos de merced. Adicionalmente, la confección de la variable periodo contiene valores entre 0 y 6, donde cada dígito corresponde a la cantidad de periodos que el candidato ha estado en el cargo, independientemente si han sido consecutivos. Incumbencia permite capturar si corresponden a periodos inmediatos o no.

En resumen, nos proponemos abordar tres ideas que se desprenden de la teoría. Primero, sostenemos que la carrera política (incumbencia) incide en la elección de candidatos mapuche. Asimismo, señalamos que la elección de candidatos mapuche depende de los partidos políticos o coalición a la que pertenecen. Por último, enfatizamos que la elección de los mapuche depende de la zona geográfica donde se presenten a competir. Así, es más probable que un candidato mapuche sea electo en la zona sur del país, específicamente en la Araucanía, por sobre el resto de Chile.

Análisis de datos

La probabilidad de que un candidato mapuche salga electo depende de diferentes factores. Esta sección se divide en dos partes. La primera presenta un análisis descriptivo con cruces entre elección de candidatos mapuche, sexo, región e incumbencia. Además, se realizaron modelos no lineales para determinar la probabilidad de que un candidato mapuche pueda ser electo. Los datos son de elecciones municipales (alcaldes y concejales) y de Consejeros Regionales.

Entre 1992 y 2000, los escaños de concejal eran asignados mediante cifra repartidora D'Hondt y, entre ellos, la primera mayoría era electo alcalde. Los datos muestran un incremento en términos porcentuales de los candidatos de origen mapuche. Esto se debe, principalmente, a un aumento en el número de alcaldes y concejales electos y a una disminución de la cantidad de candidatos.

Gráfico 3. Porcentaje de elección de candidatos mapuche por elección

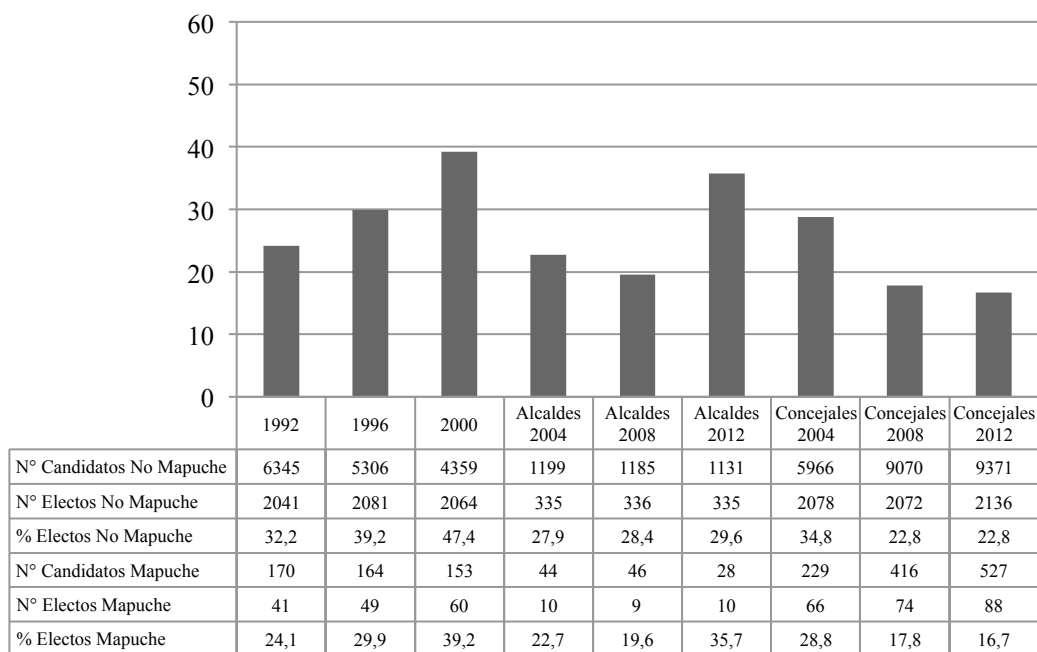

Fuente: elaboración propia con datos de SERVEL (2015)

A partir de 2004, alcaldes y concejales son electos mediante sistemas electorales distintos. Los primeros mediante mayoría relativa, mientras que los segundos por cifra repartidora D'Hondt. Los datos muestran que, tanto en concejales como en alcaldes, existe un descenso en el porcentaje de candidatos mapuche que resultan electos entre 2004 y 2008.

En concejales, la cantidad de candidatos mapuche que se presentan aumenta al doble entre 2004 y 2008 y crece en 111 para 2012. Por otro lado, los mapuche que resultan electos disminuyen en cerca de 10 puntos porcentuales entre 2004 y 2008, cifra que vuelve a bajar en las elecciones de 2012. Por lo tanto, a pesar de que aumenta la cantidad de candidatos, no crece en igual medida el porcentaje de candidatos exitosos.

Por otro lado, los alcaldes mapuche no presentan grandes variaciones entre 2004 y 2012. A pesar de esto, el número de candidatos presenta variaciones. Si bien en las elecciones de 2004 y 2008 disminuye levemente la cantidad de mapuche disputando alcaldías, en 2012 aparece un incremento en su elegibilidad, incluso por sobre los candidatos que no son de origen mapuche.

Finalmente, a pesar de que se presentaron 38 candidatos a CORE, solo dos obtienen el cupo. Estos son Hilario Huirilef Barra, en Cautín II, y Manuel Ballesteros Curumilla por Chiloé. Mientras el primero resulta electo con el 6,4% de los votos, el segundo obtiene 17,1.

Gráfico 4. Porcentaje de elección de candidatos mapuche por región

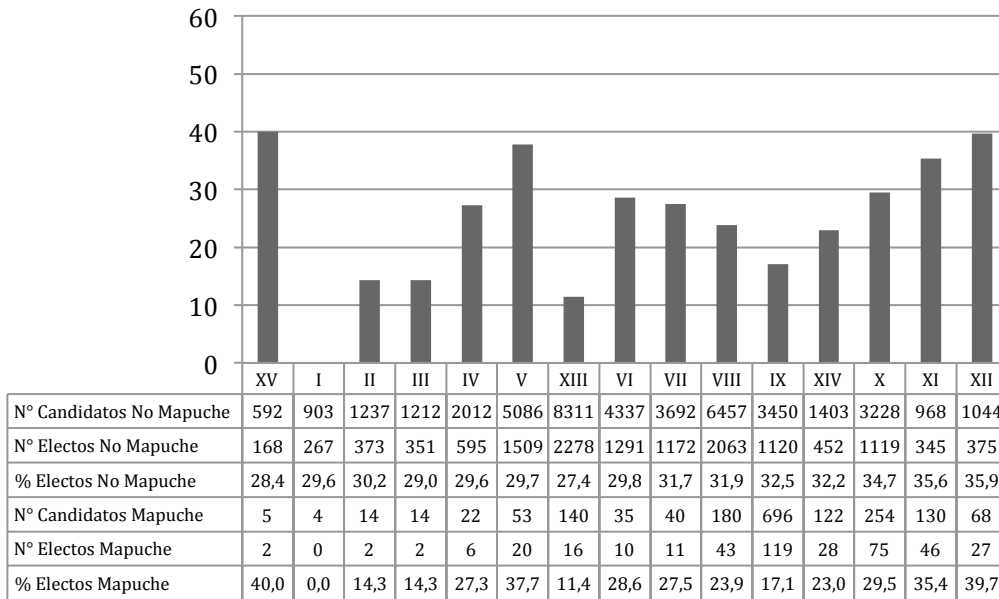

Fuente: elaboración propia con datos de SERVEL (2015)

El gráfico 4 muestra que la mayor cantidad de candidatos y electos están en la IX Región de la Araucanía. Es decir, la región con la mayor proporción de población mapuche es en la que los mapuche obtienen más escaños. En la Región Metropolitana, con mayor cantidad de población mapuche, se presentan sólo 140 candidatos, 16 de ellos resultando electos. En términos porcentuales es la región con la menor proporción de candidatos electos, con sólo el 11,4%.

Gráfico 5. Porcentaje de elección de candidatos mapuche por partido político

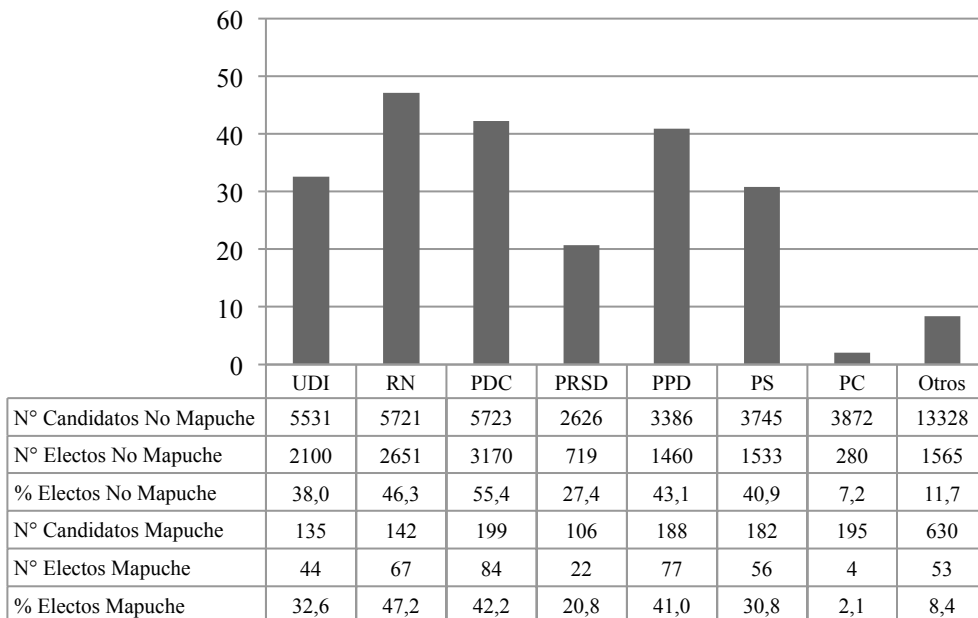

Fuente: elaboración propia con datos de SERVEL (2015)

La relación entre partido político y candidato mapuche evidencia que la mayoría de quienes resultan electos pertenecen a las dos principales coaliciones. Sólo el 8,4% de quienes se presentan por fuera resulta electo. Los partidos con mayor eficiencia son RN, el PDC y el PPD. Los tres partidos tienen presencia en la IX región, tanto a nivel de diputados como de senadores. Por lo tanto, pareciera ser que pertenecer a un partido político resulta importante para ser electo siendo de origen mapuche.

Otro antecedente significativo es la coalición de procedencia de los candidatos. La mayoría de los postulantes mapuche pertenecen a algún partido político tradicional, otro resto participa como independientes agrupándose en torno a las dos grandes coaliciones políticas del país. La Concertación/Nueva Mayoría eligió, desde 1992 a 2012, 243 candidatos mapuche como concejales entre 1992 y 2012. La Alianza en cambio, se quedó con 111 escaños. Finalmente, 53 mapuche fueron electos como independientes fuera de pactos asociados a alguna de las dos coaliciones.

Los resultados por sexo muestran que se presentan más hombres que mujeres de origen mapuche. Si bien se presentan cerca de 75% más hombres, la cifra de electos es superior en casi seis veces respecto a las mujeres.

Gráfico 6. Porcentaje de elección de candidatos mapuche por género

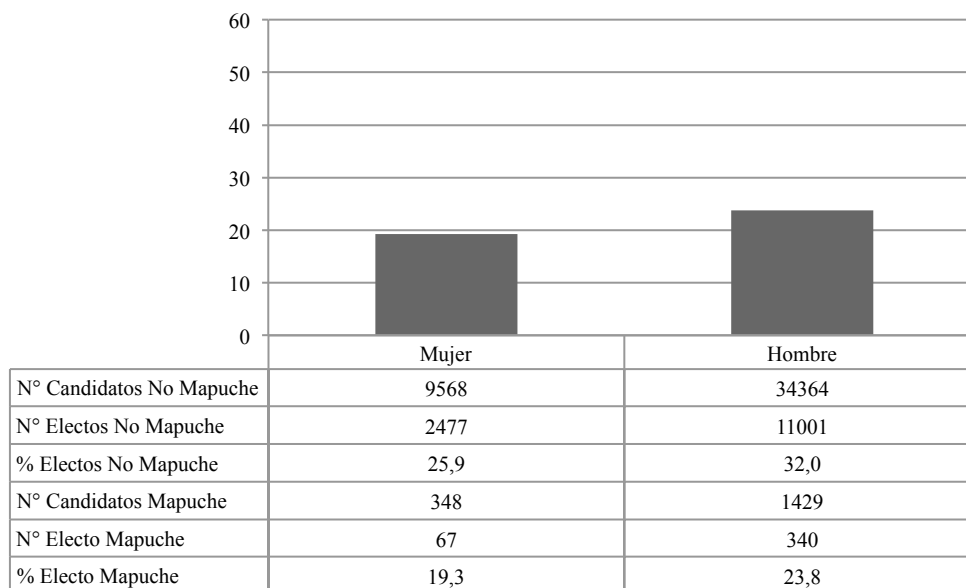

Fuente: elaboración propia con datos de SERVEL (2015)

El análisis descriptivo de los datos revela cuatro puntos. El primero es que, sin considerar alcaldes 2012, el porcentaje de electos es similar entre alcaldes y concejales. Además, la cifra de electos en CORE es considerablemente baja.

Al comparar por región, si bien la RM tiene mayor cantidad de población mapuche, son electos más concejales, alcaldes y CORE en la Araucanía. El resultado es relevante considerando que, al

haber una mayor población disponible en la Región Metropolitana, el supuesto sería que existiera una mayor oferta de candidatos.

Al analizar por partido político, se observa que la mayoría de los candidatos y electos están en las dos principales coaliciones. Además, los candidatos que se presentan fuera de estas listas resultan poco exitosos.

Finalmente, se presentan y resultan electos más hombres que mujeres en comicios municipales y de CORE. En esta última, de las 13 mujeres que se presentaron, ninguna resultó electa.

Modelos estadísticos

En este apartado mostramos los modelos estadísticos descritos previamente junto con la simulación. El primer modelo muestra que la variable que más contribuye a la votación de un candidato es su condición de incumbente.

Por otro lado, pertenecer a la Nueva Mayoría o a la Alianza tiene efectos positivos y similares en la votación de los candidatos. Por lo tanto, siguiendo la misma línea de lo señalado en la sección descriptiva, pertenecer a una coalición es relevante para obtener votos, independiente de la coalición a la que adscriba el candidato. El sexo aparece como una variable relevante, pero con un menor peso explicativo en la votación de candidatos. Finalmente, la pertenencia al pueblo mapuche reduce los votos obtenidos por los candidatos.

El segundo modelo incluye efectos fijos, es decir, controla por la pertenencia a cada una de las regiones. Al considerarlos se observa que la pertenencia a los mapuche se deprime cuando se considera el efecto por zona. El último modelo agrega la variable región, específicamente si es habitante de la Región de la Araucanía. Los datos muestran que la pertenencia a la región afecta de manera positiva el porcentaje de votación, pero aparece como la variable con menor peso en el modelo.

Tabla 4. Regresión OLS Porcentaje de votos candidatos a Alcalde y Concejales 1992-2012

Variables	Porcentaje de votos	Porcentaje de votos	Porcentaje de votos
Sexo (0=M/1=H)	1.399*** (0.112)	1.336*** (0.112)	1.394*** (0.112)
Incumbente	11.14*** (0.153)	11.18*** (0.153)	11.15*** (0.153)
Alianza	3.750*** (0.118)	3.633*** (0.118)	3.745*** (0.118)
Nueva Mayoría	3.489*** (0.111)	3.372*** (0.111)	3.486*** (0.111)
Mapuche	-0.762*** (0.238)	-1.125*** (0.245)	-0.879*** (0.243)
IX Región			0.372** (0.164)
Constante	2.151*** (0.118)	2.287*** (0.118)	2.128*** (0.118)
Observaciones	45,680	45,680	45,680
R-cuadrado	0.155	0.154	0.156
Número de regiones		15	

Error estándar entre paréntesis

*** p<0.01, ** p<0.05, * p<0.1

El modelo presentado en la tabla 5, señala los principales predictores de la elección de un candidato a alcalde o concejal son principalmente la incumbencia y la coalición a la que pertenece el candidato. No obstante, es más probable que un candidato de la Nueva Mayoría sea electo por sobre un candidato de la Alianza, con excepción de la novena región.

Para la elección de concejales pertenecer a una de las dos alianzas aparece como una de las variables más relevantes. Sin embargo, la diferencia entre pertenecer a la Nueva Mayoría o a la Alianza es menor. Por lo tanto, resulta más importante formar parte de una lista de las dos principales coaliciones.

Similar a lo que se plantea a nivel teórico, la variable más relevante y que predice de mejor forma el éxito electoral es la incumbencia. La variable aumenta las probabilidades de resultar electo tanto en elecciones de alcaldes como de concejales. La diferencia del efecto entre concejales a nivel nacional y en la novena región revela que, en la segunda, la variable incumbencia es levemente menos importante como predictor de éxito electoral.

Los datos muestran que ser mapuche disminuye la probabilidad de resultar electo. El impacto de esta variable ocurre tanto en elecciones de alcalde como de concejales. La novena región se ve

afectada en mayor medida por la presencia de esta variable. Entonces, los candidatos mapuche de la Araucanía tienen menor elegibilidad. Finalmente, la interacción entre incumbencia y pertenencia a los mapuche muestra que no existen diferencias en ninguna de las elecciones señaladas. Por lo tanto, cuando el candidato es incumbente, independiente a su origen étnico, no presenta variación en su opción de ser electo.

Tabla 5. Modelo Probit elección de Alcaldes y Concejales desde 1992-2012

Variables	Alcalde	Concejal	Concejal (IX Región)
Sexo (0=M/1=H)	0.349*** (0.0323)	0.0677*** (0.0172)	0.0375 (0.0602)
Incumbente	1.031*** (0.0250)	1.308*** (0.0216)	1.205*** (0.0791)
Alianza	0.474*** (0.0350)	1.017*** (0.0202)	1.138*** (0.0706)
Nueva Mayoría	0.548*** (0.0334)	1.062*** (0.0194)	1.120*** (0.0681)
Mapuche	-0.158** (0.0768)	-0.101** (0.0397)	-0.248*** (0.0720)
Mapuche*Inc.	0.00395 (0.162)	0.124 (0.141)	0.241 (0.300)
Constante	-2.597*** (0.0406)	-1.658*** (0.0214)	-1.666*** (0.0770)
Observaciones	45,709	45,709	4,146

Errores estándar en paréntesis

*** p<0.01, ** p<0.05, * p<0.1

La tabla 6 muestra cuatro modelos de regresión lineal múltiple. El propósito es comparar alcaldes y concejales, tanto ganadores como perdedores. El resultado de la incumbencia es sistemático en todos los modelos. Nuevamente, es el factor explicativo más relevante es el valor de la carrera política del candidato.

La pertenencia a una coalición aparece como variable relevante para alcaldes y concejales perdedores. Independiente de que perdieran el escaño, pertenecer a la Nueva Mayoría o a la Alianza aumenta la votación por los candidatos. En alcaldes sólo es significativa la pertenencia a la Nueva Mayoría. En este caso, pertenecer a la coalición deprime la votación por el candidato. No obstante, el efecto de la variable puede deberse al éxito electoral de candidatos independientes en comunas pequeñas donde la votación de esos postulantes se dispara significativamente. En la Alianza, se observa que, para alcaldes, la pertenencia a la coalición funciona indistintamente con los resultados electorales.

Parte del argumento que explique la diferencia entre los tipos de elección puede estar

determinado porque la elección de alcaldes tiende a ser más personalista que partidaria. Por lo tanto, son los atributos personales los que pesan más que pertenecer a una de las coaliciones.

La condición de mapuche es negativa en todos los modelos, con excepción de alcaldes ganadores. Si bien se observa en los últimos modelos que ser mapuche no genera variaciones en el porcentaje de votos en alcaldes ganadores, se confirma el argumento de que la pertenencia a este pueblo originario tiende a generar peores resultados electorales.

Tabla 6. Regresión OLS. Porcentaje de votos candidatos a Alcaldes y Concejales 1992-2012

Variables	Alcaldes ganadores	Alcaldes perdedores	Concejales ganadores	Concejales perdedores
Sexo (0=M/1=H)	-1.486 (1.083)	0.632*** (0.0739)	0.231* (0.132)	1.382*** (0.124)
Incumbente	8.524*** (0.676)	4.579*** (0.111)	1.939*** (0.114)	35.63*** (0.286)
Alianza	-1.306 (1.272)	2.918*** (0.0784)	0.106 (0.204)	3.495*** (0.131)
Nueva Mayoría	-4.655*** (1.217)	2.616*** (0.0739)	0.136 (0.199)	3.108*** (0.123)
Mapuche	1.106 (2.226)	-0.754*** (0.162)	-0.619** (0.311)	-1.074*** (0.268)
Constante	41.50*** (1.514)	2.432*** (0.0778)	7.924*** (0.215)	1.933*** (0.126)
Observaciones	2,135	43,545	11,750	33,930
R cuadrado	0.084	0.093	0.025	0.351
Número de regiones	15	15	15	15

Error estándar en paréntesis
 *** p<0.01, ** p<0.05, * p<0.1

Finalmente, el gráfico 7 presenta una simulación para estimar los valores esperados del porcentaje de votación a medida que aumenta la cantidad de periodos en los que permanecen en el cargo. Conforme a lo señalado anteriormente, los candidatos con mayor cantidad de elecciones tienden a obtener más votos. No obstante, al separar entre mapuche y no mapuche se observa que, en todos los periodos, los mapuche tienen una desventaja frente al resto de los candidatos.

La carrera política, entonces, resulta ser una variable relevante para resultar electo y mantenerse en el cargo. Esta variable se mantiene en sintonía con el efecto que produce ser incumbente en una determinada elección.

Gráfico 7. Simulación valores esperados del % de votos por periodo.

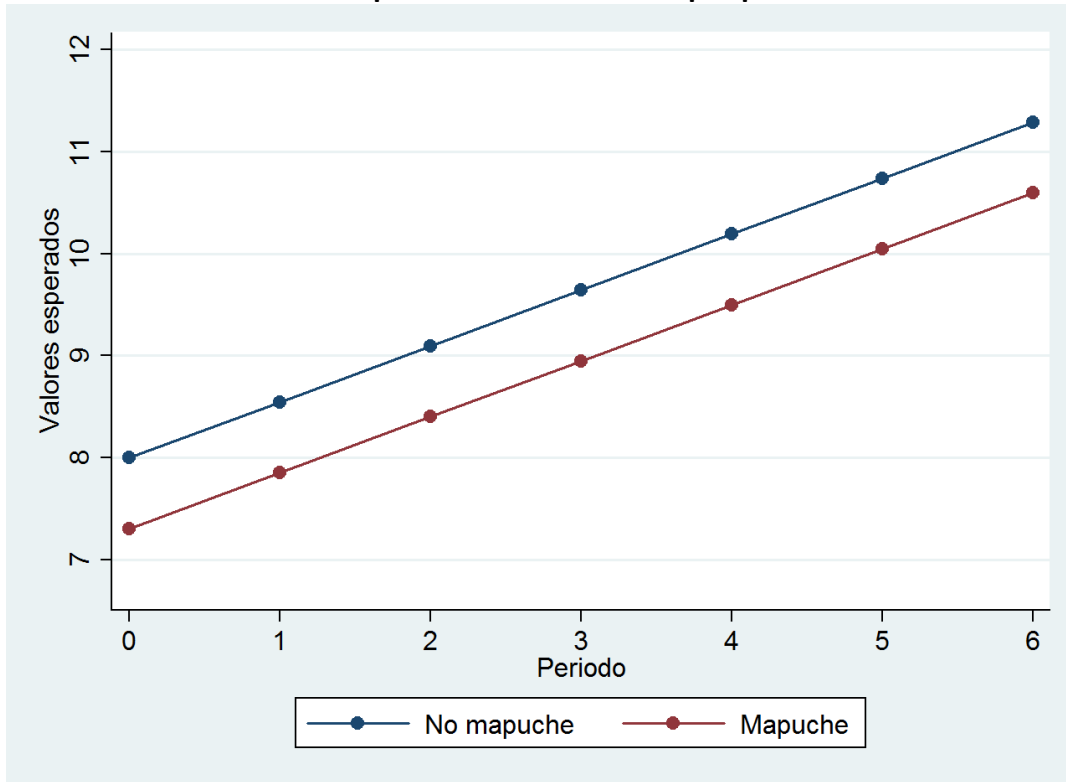

Fuente: Elaboración propia

La evidencia parece ser clara. Los candidatos incumbentes son más exitosos en la competencia electoral. Asimismo, pertenecer a una coalición constituye otro factor explicativo en la elección de un candidato. Por otra parte, los candidatos de origen mapuche presentan dificultades para su eventual elección. Los candidatos mapuche tienen menos chances de ser electos que un competidor no mapuche. No obstante, un mapuche que compite dentro de una de las dos coaliciones políticas más importantes de la política nacional, tiene mayor opción de éxito. Tanto el análisis descriptivo como inferencial e sostienen el argumento que desarrollamos.

Conclusiones

Los resultados de este trabajo son consistentes con la teoría sobre pueblos indígenas y carreras políticas. En primer lugar, la probabilidad de éxito de los candidatos está determinada por la carrera política (incumbencia o periodo) de los postulantes. Así, un candidato que sistemáticamente ha ocupado un determinado cargo tiene mayores expectativas de éxito en la próxima elección. Los candidatos mapuche no escapan a esta lógica. La evidencia revisada muestra que los candidatos mapuche incumbentes o con mayor tiempo en sus respectivos cargos se comportan de manera similar que los incumbentes no mapuche.

Por otro lado, la literatura indica que en aquellos países donde la población indígena es minoritaria, los partidos o coaliciones tradicionales tienden a incorporar a estos grupos en sus filas, permitiendo así la representación de postulantes indígenas. En ese sentido, el caso chileno confirma esta tendencia. Los candidatos mapuche electos pertenecen principalmente a una de las dos coaliciones. La explicación de esto tiene relación con las listas conformadas por las coaliciones, al menos en el caso de concejales. Tener un alto porcentaje de votos no implica necesariamente ganar la elección. Esto se debe principalmente al efecto que poseen las listas más votadas y el arrastre que puedan producir.

Otro hallazgo significativo es el efecto de ser mapuche en la elección de un candidato. En todos los modelos señalados anteriormente, el origen étnico mapuche de un aspirante deprime la probabilidad de ser electo como también el porcentaje de votos que obtiene un candidato, incluso en aquellas zonas donde la presencia de población mapuche es mayor. En consecuencia, ser mapuche se transforma en la primera barrera de entrada para que un candidato indígena resulte exitoso.

A nivel práctico, este trabajo confirma las complejidades asociadas a la representación de pueblos originarios, específicamente de los mapuche. Parece evidente que los grupos indígenas enfrentan dificultades para lograr el éxito electoral. Lo anterior genera un problema en la participación democrática, considerando que uno de los supuestos básicos, incluso en las definiciones más minimalistas de democracia, es que todos los candidatos tengan la misma posibilidad de resultar electos. Entonces, el desafío está en lograr que quienes, por nacimiento, presentan una determinada condición gocen de las mismas oportunidades para acceder a cargos de representación popular.

Referencias

- Alcorta, Francisco. 2011. "Carreras políticas: Una propuesta teórica-metodológica para su análisis". Universidad Diego Portales. Facultad de Ciencias Sociales e Historia. Santiago, Chile.
- Bartels, Larry. 2008. "The Study of Electoral Behavior". Department of Politics and Woodrow Wilson School of Public and International Affairs, Princeton University. 1-48.
- Birnir, Jóhanna y Van Cott, Donna Lee. 2007. "Party System Fragmentation and the Dynamic Effect of Ethnic Heterogeneity on Latin American Legislatures". *Latin American Research Review* 42 (1): 99-125.
- Botero, Felipe. 2011. "Carreras políticas en América Latina. Discusión teórica y ajustes de supuestos". *PostData* 16, N°2. ISSN 1515-209X, p. 167-187.
- Bottinelli, Eduardo. 2008. "Las carreras políticas de los senadores en Uruguay. Cambios o continuidades ante el triunfo de la izquierda". *Rev. Sociología. Política*. Curitiba. V. 16, n. 30, p. 29-43.
- Bretton, M., Bhavnani R., & Chen, T. H. 2012. "Voting intentions in Africa. ethnic, economic or partisan". *Commonwealth & Comparative Politics*, 50, 27-52.
- Briceño, Renato, Morales, Mauricio y Navia, Patricio eds. 2009. "El genoma electoral chileno". Dibujando el mapa genético de las preferencias políticas en Chile. Santiago: Editorial Universidad Diego Portales. Introducción.
- Caniguan, Natalia. 2015. *Trayectorias Políticas, historias de vida de alcaldes Mapuche*. Santiago: RIL editores, 2015.
- Campbell, Angus, Philip E Converse, Warren E Miller, y Donald E Stokes. 1960. *The American Voter*. New York: Wiley.
- Carey, J. M y M. S. Shugart. 1995. "Incentives to cultivate a personal vote: a rank ordering of electoral formulas". *Electoral Studies* 14: 417-440.
- Contreras, Gonzalo y Mauricio Morales. 2014. "Solidaridad étnica en el voto: Territorio, candidatos y electores mapuche en Chile". Instituto de Investigación en Ciencias Sociales UDP. Universidad Diego Portales.
- Dal Bó, Ernesto, Dal Bó, Pedro y Jason Snyder. 2006. "Political Dynasties". Working paper, Haas School of Business, University of California, Berkeley.
- Diermeier, Daniel, Keane Michael y Antonio Merlo. 2005. "A Political Economy Model of Congressional Careers". *American Economic Review*, 95, 347-373.
- Durston, J. 2004. "Clientelismo político y comunidades mapuche ¿Hacia dónde van los votos mapuche? Artículo publicado en Periódico Azkintuwe N° 10 - Octubre de 2004. Págs. 12 y 13. Ver en: http://www.mapuche.info/azkin/Azkintuwe_10.pdf

Enelow, James, and Melvin Hinich. 1984. "The Spatial Theory of Voting: An Introduction." Cambridge: Harvard University Press.

Espinoza, Claudio. 2015. "Alcaldes mapuche y etnización del escenario político comunal e infracomunal" en Paola Ortelli, et, al. (coordinadores), Procesos políticos y económicos contemporáneos en regiones indígenas de América Latina. Miradas etnográficas desde México, Chile y Ecuador. Universidad Autónoma de Chiapas, Editorial Historia Herencia Mexicana pp. 207-244, México

Freidenberg, F. 2003. "Selección de candidatos y democracia interna en partidos de América Latina". Universidad de Salamanca. Biblioteca de la reforma política (1).

Garrido, Carolina y Patricio Navia. 2005. "Candidatos fuertes en la Concertación ¿Seguro para los subcampeones o prevalencia de los tercios? Centro de Estudios Públicos.

Grosecole, Tim. 2001. "A model of candidate location when one candidate has advantage". American Journal of Political Science, Vol 45, N°4, pp. 862-886.

Jouanett, A. 2011. "Participación política indígena en Chile: El caso Mapuche". En participación política indígena y políticas públicas para pueblos indígenas en América Latina (1era ed), Editado por B, Cajías, 93-140. La Paz, Bolivia: Konrad Adenahuer Stiftung.

Lazarsfeld, Paul, Bernard Berelson, and Hazel Gaudet. 1944. The People's Choice. New York: Columbia University Press.

Lee, David. 2001. "The electoral advantage to incumbency and voters valuation of politicians experience: A regression discontinuity analysis of elections to the U.S house. Working paper 8441.

Lipset, Seymour y Stein Rokkan. 1967. Party System and Voter Alignments. New York: Free Press.

Madrid, R. 2005a. "Indigenous voters and party system fragmentation in Latin America". Electoral Studies 24 (4): 689-707.

Madrid, R. 2005b. "Ethnic Cleavages and Electoral Volatility in Latin America". Comparative Politics, Vol. 38, No. 1 (Oct., 2005), pp. 1-20.

Madrid, R. 2005c. "Indigenous Parties and Democracy in Latin America". Latin American Politics and Society, Vol. 47, No. 4 (Winter, 2005), pp. 161-179.

Morales, M., y González, J. 2011. "Tendencias electorales de los grupos indígenas en Chile". Eure 37: 133-157.

Morales, M., y Rafael Piñeiro. 2010. Gasto en campaña y éxito electoral de los candidatos a diputados en Chile 2005. Revista de Ciencia Política / volumen 30 / N° 3 / 2010 / 645 – 667.

Prior, M. 2006. The Incumbent in the Living Room: The Rise of Television and the Incumbency Advantage in U.S. House Elections. The Journal of Politics, Vol. 68, No. 3, August 2006, pp. 657–673.

Rice, R. 2011. From the ground up: The challenge of indigenous party consolidation in Latin America. Party Politics 17 (2) 171–188.

- Rice, R., y Van Cott, D. 2006. "The Emergence and Performance of Indigenous Peoples Parties in South America A Subnational Statistical Analysis". *Comparative Political Studies* 39 (6): 709-732.
- Samuels, D. 2003. *Ambition, Federalism, and Legislative Politics in Brazil*, Nueva York, Cambridge University Press.
- Schlesinger, J. A. 1966. *Ambition and Politics: Political Careers in the United States*, Chicago, Rand McNally.
- Siavelis, Peter. 2005. "La lógica oculta de la selección de candidatos en las elecciones parlamentarias chilenas". *Estudios Públicos* 98 (otoño): 189-225.
- Siavelis, Peter y John Carey. 2003. "El seguro para los subcampeones electorales y la sobrevivencia de la Concertación". *Estudios Públicos* 90 (otoño): 1-23.
- Toro, Sergio y Daniela García. 2008. Mecanismos de selección de candidatos para el poder legislativo: un examen a las lógicas de mayor y menor inclusión. En *Reforma de los partidos políticos en Chile*. Santiago: PNUD, CEP, Libertad y Desarrollo, Proyectamérica y cieplan, 2008.
- Toro, Sergio y Nathalie Jaramillo. 2014. Despejando mitos sobre el voto indígena en Chile. Preferencias ideológicas y adhesión étnica en el electorado Mapuche. *Revista de Ciencia Política*, Volumen 34, N°3, 2014, 583-604.
- Trounstiene, J. 2011. Evidence of a Local Incumbency Advantage. *Legislative Studies Quarterly*, XXXVI, 2, May 2011 255. DOI: 10.1111/j.1939-9162.2011.00013.x
- Valdés, M. 2006. "El comportamiento político mapuche". Véase en: http://www.mapunet.org/documentos/mapuches/compor_politico_expan_VF.pdf
- Van Cott, D. 2000. "Party System Development and Indigenous Populations in Latin America". *Party Politics* 6 (2): 155-174.
- Van Cott, D. 2003. Institutional Change and Ethnic Parties in South America. *Latin American Politics and Society*, Vol. 45, No. 2 (Summer, 2003), pp. 1-39.
- Valenzuela, A. 2003. *El quiebre de la democracia en Chile*. Santiago: Colección Ciencia Política Universidad Diego Portales.
- Valenzuela, J. Samuel. 2005. "¿Hay que eliminar el sistema binominal? Una propuesta alternativa". *Política*. *Revista de Ciencia Política* no. 45:53-66